

(Tomado de Prospecto, la primera publicación de la UJTL, de 1963).

# Bienestar estudiantil

POR JAIME FORERO VALDÉS

La Universidad ha iniciado su política de bienestar estudiantil, la cual está bajo la dirección del decano de estudiantes, a fin de procurar al alumnado la oportunidad de que pueda manifestar y desarrollar su personalidad y atender, en lo posible, la satisfacción de sus necesidades personales y sociales. Se pretende que cada alumno sea un creador y ejecutor de programas en los que sus aptitudes, esfuerzos y perseverancia sean factores determinantes. Son los alumnos quienes, con la asesoría y ayuda de la totalidad de la Universidad, van a llevar a cabo esta labor.

Dentro de este plan es el individuo quien, con su acción y su iniciativa, va a formar centros de acción, que reunidos constituirán un espíritu de acercamiento, de convivencia, de amistad y de cooperación social y cultural.

Es nota característica de esta política el que todo alumno, profesor o ex alumno de cualquier Facultad o Instituto, hombre o mujer, sea llamado a participar, en su carácter individual, en la actividad que libremente elija y en la cual piense que sus capacidades pueden ayudar a llevar a cabo obras en beneficio de la Universidad y en las cuales pueda obtener un mayor grado de perfeccionamiento. No debe creerse que se trata de establecer nuevas cátedras o sitios de simple entretenimiento, sino de centros de creación, de cultura, de trabajo y de expresión de la personalidad.

Cada actividad recibirá un impulso inicial, pero en adelante serán los integrantes de ella quienes han de propender por su estabilidad o engrandecimiento; serán ellos los responsables de su éxito o de su fracaso. Dentro de estas actividades nadie deberá ser pasivo, sino un elemento esencialmente activo. Cada grupo deberá además proyectar acciones a fin de hacerlo cada día más importante, y mantener un espíritu de unión, amistad y superación.

Toda realización debe tener como meta la Universidad misma, de la cual son componentes inseparables las directivas, los profesores, los alumnos y los egresados, quienes por

tal motivo son llamados a participar activamente en este ideal. Es conveniente que todos tomen parte a fin de darle permanencia, unidad y mayores proyecciones a este plan y se empiece a lograr el acercamiento de las diversas unidades docentes, que, aun por razones de carácter físico, hoy viven en un aislamiento casi completo.

Esta idea en nada interfiere la vida académica, la cual tiene un objetivo, una estructura y una dirección ya definidos. El Bienestar Estudiantil opera en actividades extracurriculares, o sea, fuera del aula.

Las principales actividades programadas son, sin perjuicio de las que el alumnado y el profesorado sugieran, las siguientes:



## CONTEXTO HISTÓRICO (Cont.)



• En España, el Premio Nadal de Novela es otorgado a Manuel Mejía Vallejo por su obra *El día señalado*. Es el premio el más antiguo que se otorga en España, desde 1945, y se entrega la noche de Reyes en el Hotel Ritz de Barcelona.



• En Estados Unidos, John F. Kennedy, Presidente de Estados Unidos, es asesinado a balazos en Dallas, Texas, el 22 de noviembre, cuando recorría la ciudad en un carro descubierto durante una gira política. Lo acompañaban su esposa Jacqueline, que resulta ilesa, y el gobernador de Texas, John Connally, quien fue herido pero logró salvarse. Los disparos se hicieron desde el quinto piso de un edificio. La Policía detiene al presunto asesino, Lee Harvey Oswald, quien a su vez es asesinado por Jack Ruby, oscuro empresario de cabarés, antes de que pudiera declarar. A pesar de las numerosas investigaciones no parece que se vaya a conocer nunca la autoría intelectual del magnicidio.

### 1964

• En Colombia, tras una operación militar, dirigida por el coronel José Joaquín Mattallana contra Marquetalia, población del departamento de Caldas, el 22 de mayo se desmontan los cuarteles generales de Manuel Marulanda Vélez, alias Tirofijo, por pretender funcionar como una repú-

(cont. pág. 52)



Presentación del emblema de Bienestar Estudiantil ante su Director, Jaime Forero Valdés, a comienzos de los años 60.

### CENTRO DE BIENESTAR ESTUDIANTIL

La vida moderna exige la mayor suma de confraternidad y cooperación espiritual y cultural para estrechar vínculos sociales y crear un poderoso núcleo de amistades que, con el transcurso del tiempo, son factores decisivos para llegar unidos a las más altas posiciones del Estado y de la sociedad.

### COROS MUSICALES

El canto en conjunto crea un noble espíritu de unión. Las masas corales en todos los países cultos del mundo traducen la sensibilidad popular, y son el verdadero mensaje artístico de la juventud.



### CLUB DE DANZA

La música popular es el mensaje de una nación. Sus aires, tonadas, danzas, bambucos, bundes, guabinas, pasillos, vallenatos, rumbas, porros, llevan al estudiante a tener un mayor sentido de la patria y amarla a través de sus ritmos.

### CLUB DE TEATRO

El teatro es la voz universal del espíritu humano. La tragedia griega, la comedia, el teatro moderno, y dentro de este género el de Colombia, son escuelas para mirar la vida como la mayor y más auténtica representación de las pasiones humanas.

UNIVERSIDAD DE BOGOTÁ  
"JORGE TADEO LOZANO"

Carrera 7a. No. 23-08

Bajo los auspicios de la Dirección de Extensión Cultural  
del Ministerio de Educación Nacional.

Recital de Poesía Chilena

por

Abril 24  
6: P. M.



Bogotá  
1959

JORGE BRAVO MUÑOZ

Miembro de la Alianza de Intelectuales de Chile

INVITACION

CAFÉ

Sitio de reunión en el cual se hacen amistades y se ejercitan las virtudes cívicas.

RESIDENCIAS

El estudiante debe vivir bien para que pueda rendir el máximo de su capacidad intelectual. La Universidad ofrece habitaciones en el moderno y amplio edificio de la Corporación Residencias 10 de Mayo, al precio de \$50,00 mensuales.

CAFETERÍA

La Universidad se ocupa de que sus alumnos cuenten con una sana alimentación a precios económicos. En el Centro de Bienestar Estudiantil funciona la cafetería, además de que los alumnos pueden servirse de la establecida en la Residencias 10 de Mayo. En ella, a más de los fines propios que persigue, se hacen amigos y se desata el humor dentro de una cordial camaradería.

ALMACÉN

Para facilitar a los alumnos la adquisición de elementos y artículos a precios módicos se ha creado un almacén. Comprar allí es ahorrar.

CÍRCULO MUSICAL

La música eleva el espíritu, crea los más nobles sentimientos. A través de la historia de la música se forma una alta cultura. En este círculo puede aprenderse y practicarse solfeo, armonía musical, teoría musical, instrumentación, etc.



En esta página:  
Grupo de teatro en los años 60.

Abajo: Aspectos de las cafeterías y salas de lectura en Casa Vieja y en la sede de Bienestar de la calle 22.

Fotografías pág. anterior:  
coro, grupo de danza e invitación a recital de poesía chilena en 1959.



## CONTEXTO HISTÓRICO (Cont.)



blica independiente. Este hecho marca el nacimiento de las Fuerzas Revolucionarias de Colombia (FARC).

**1965**



- En Inglaterra, muere en Londres, en enero, a los 90 años, Sir Winston Churchill, estadista de talla mundial que fue Primer Ministro durante la II Guerra Mundial y uno de los artífices, junto con Roosevelt y Stalin, de la victoria de los aliados contra Hitler. En 1898, a los 26 años, dejó el ejército e inició una fulgurante carrera política que lo llevó a ocupar los más altos cargos en su país. Se caracterizó por su oratoria brillante y polémica y por su capacidad de prever los acontecimientos políticos.



- En Colombia, Martín Emilio Cochise Rodríguez recibe la Medalla de Oro en los Juegos Bolivarianos de Guayaquil, Ecuador. Ha sido la figura más reconocida del ciclismo nacional como campeón del mundo en persecución individual, cuádruple campeón de la Vuelta a Colombia, campeón de tres Clásicos RCN y poseedor del récord mundial de la hora.



**CLUB DE DIVULGACIÓN DE ARTES PLÁSTICAS**  
Propicia la actividad artística, base de una formación cultural indispensable a todo profesional.

**PRÉSTAMOS PARA ESTUDIOS**  
La Universidad otorga préstamos semestrales hasta por el cincuenta por ciento del valor de matrícula y pensiones a los alumnos que se distinguen académicamente y demuestren la necesidad de ellas.

**BIBLIOTECA CIRCULANTE**  
Sus fines son de suma utilidad: primero, que el estudiante entre en intimidad con el libro y se desarrolle su espíritu de investigación, y, segundo, que lo pueda consultar sin gravamen alguno y dentro de una verdadera tranquilidad espiritual.

**CENTRO DE SALUD ESTUDIANTIL**  
La vida moderna con sus dramáticos problemas, ha desquiciado muchas de las formas espirituales, morales, psíquicas y anímicas de otros tiempos. Nadie puede sustraerse a esta punzante realidad. El Centro de Salud tenderá a orientar a la juventud universitaria, aconsejarla en sus problemas y atenderla en todo aquello que concierne a su vida anímica y psicológica.

Un grupo de médicos, tanto de patología general como especialistas y odontólogos atenderá a precios reducidos la salud de los estudiantes. Aquí sí podemos afirmar que mente sana en cuerpo sano es el ideal estudiantil.



Grupo de divulgación de artes plásticas y salas destinadas para el sano esparcimiento y la sociabilidad.

En la siguiente pág.:  
Estudiantina, grupo de bailes folclóricos, orquesta, estudiantes jugando ajedrez y portada del catálogo del Club de Estudiantes Cantores de Bienestar Estudiantil de 1963.





#### TERTULIA LITERARIA

El cultivo de las bellas artes es esencial en el perfeccionamiento de la vida universitaria. Saber escuchar y saber hablar para así defender nuestra tesis, forma parte del desarrollo armonioso de la personalidad. La literatura es la base para que la técnica pueda dar todos sus frutos.

#### DEPORTES

El deporte contribuye decisivamente a la disciplina interior del estudiante. Es fuente de energía, de solidaridad y enseña el difícil arte de ganar y perder con generoso espíritu. Aleja del vicio y proporciona una vida sana y fuerte.

#### CENTRO DE AJEDREZ

El Ajedrez agiliza la mente y despierta la atención. Es el juego intelectual por excelencia. Desarrolla las facultades intelectivas y es auténtica escuela de caballeros.

#### Centro de Estudios de los Problemas Nacionales

Es necesario que la Universidad enfoque los problemas vitales del país. Que se proyecte hacia el exterior en busca de los interrogantes que nos asedian para estudiarlos y buscarles solución. Que no sea impermeable a las necesidades y aspiraciones nacionales. Que se convierta en antena que capte, y centro que irradie, para que así sea un soporte auténtico de Colombia.

#### BECAS PARA HABITACIÓN

La Universidad, con el fin de premiar el esfuerzo personal de los mejores alumnos y, al mismo tiempo, ayudarlos económicamente, ha creado diecinueve (19) becas: nueve completas y diez medias para habitar en las Residencias 10 de Mayo. Estas becas se otorgarán a los estudiantes que hayan prestado la mejor colaboración en las diferentes actividades de Bienestar Estudiantil y aquellos que hayan sobresalido en sus estudios académicos,



## CONTEXTO HISTÓRICO (Cont.)



- En Noruega, la UNICEF (el Fondo de Naciones Unidas para la Protección de la Infancia), recibe el Premio Nobel de la Paz. Desde su fundación, esta organización ha colaborado con proyectos a largo plazo para mejorar la condición de los niños en todo el mundo, especialmente en los países en vía de desarrollo, mediante ayuda a programas de salud, nutrición y suministro directo de elementos vitales para niños en situaciones límite. El presupuesto de la UNICEF está integrado por aportes institucionales y estatales y por donaciones voluntarias.

- En Colombia, la Selección Nacional de Béisbol gana por segunda vez el Campeonato Mundial de este deporte, celebrado en Barranquilla y Cartagena; así repite la hazaña de 1947. El equipo de bateadores colombianos alcanzó la medalla de plata en 1945 y 1971 y la medalla de bronce en 1974, en ese mismo campeonato. En los Juegos Centroamericanos y del Caribe, con los famosos jugadores Petaca Rodríguez y Chita Miranda, fueron campeones en 1946. En 1950 ocuparon el tercer puesto.

1966



- En Colombia, tras militar 90 días como guerrillero del Ejército de Liberación Nacional (ELN), muere Camilo Torres en combate contra el Ejército, el 15 de febrero. Sociólogo y sacerdote, se dedicó al proselitismo político entre trabajadores, sectores populares, estudiantes, intelectuales y cristianos, desde su movimiento Frente Unido. Su acción puede ser justificada con sus palabras: "Si soy un auténtico seguidor de Cristo, es imposible no ser revolucionario, como lo fue Él".



siempre que su situación económica justifique este galardón.

### DROGUERÍA UNIVERSITARIA

Los alumnos de la Universidad gozan de la facilidad de adquirir a bajos precios las drogas que les sean necesarias, para lo cual prestará su servicio la Droguería del Fondo Universitario Nacional.

### PREMIOS DE LA UNIVERSIDAD

El Consejo de Administración ha acordado otorgar los siguientes premios a partir de 1963:

#### PREMIO A LA TERMINACIÓN DE ESTUDIOS

La Universidad ha creado un premio consistente en una beca de estudios en el último año para el alumno de cada Facultad que haya obtenido el mayor promedio de notas a través de toda la carrera universitaria.

#### AUXILIO PARA EXCURSIONES DENTRO DEL PAÍS

Este premio se otorgará al mejor grupo de alumnos del último semestre de cada Unidad Docente. Consiste en el envío de un profesor para dirigirla y el pago de un 50% del valor total de la excursión cuando se trate de Facultades y de un 30% cuando sus beneficiarios pertenezcan a un Instituto.

### APRECIACIONES SOBRE BIENESTAR

#### ESTUDIANTIL

Un hombre puede alcanzar la cima de su perfección o ganar una fortuna en los negocios, y sin embargo ser un completo fracaso como hombre.

El ideal de la Universidad de Bogotá Jorge Tadeo Lozano es formar seres humanos de personalidad cabalmente definida; para ello su organización atiende tanto las disciplinas académicas como aquellas que persiguen la formación integral de sus alumnos.



La Universidad es para formar personas, para crear caracteres, para transmitir condiciones humanas, para hacer, en lo posible, de cada alumno un ser humano útil a la sociedad. Es necesario que se divulguen los conocimientos y experiencias que nos van legando las generaciones, pero es indispensable que el joven de hoy pueda a su vez legar algo al que ha de sucederle. En la vida a veces se es espectador, pero no se puede serlo siempre. La actitud de los indolentes, de quienes se conforman con ver pasar la vida y de quienes a lo sumo la critican negativamente, no ha creado culturas, ni transformado los países. Son necesarios ideales, actividades, claridad de fines, perseverancia en los medios, recta personalidad. No somos lo que decimos, sino lo que hacemos.

Acorde con esta idea, la Universidad viene realizando su política de bienestar estudiantil a fin de procurar al alumnado la oportunidad de que pueda manifestar y desarrollar su personalidad y atender, en lo posible, a la satisfacción de sus necesidades personales y sociales. Se pretende que cada alumno sea un creador y ejecutor de programas en los que sus aptitudes, esfuerzos y perseverancia sean factores determinantes. Son los alumnos quienes, con la asesoría y ayuda de la Universidad van a llevar a efecto esta labor. La Universidad persigue encauzar al estudiante



En página anterior:  
Delegación portando la bandera de la Universidad en la presentación de la novena de béisbol durante los Juegos Interuniversitarios de 1958.  
Equipos de fútbol y ping-pong.

Isabel Rivera Estrada, alumna de la Escuela de Arte, es elegida entre 18 candidatas, Reina Nacional del Deporte Universitario el 19 de julio de 1958.  
Representó a las universidades del país en los Juegos Deportivos Universitarios de los Países Bolivarianos en Lima, Perú.  
En las fotografías aparece junto otras candidatas y directivas, y en la visita que realizó a la Universidad Luz Marina Zuluaga a su regreso a Colombia luego de ser elegida Miss Universo en 1958.

como persona y no simplemente como individuo, a fin de que pueda lograr su perfeccionamiento integral.

Dentro de este plan es el individuo quien, con su acción y su iniciativa, va a formar centros de acción, que reunidos constituirán un lugar de acercamiento, de convivencia, de amistad y de cooperación social y cultural en los que aprenderá a conocer cuáles son sus limitaciones y las de los demás.

Es nota característica de esta política el que todo alumno, profesor, o ex alumno de cualquier Facultad o Instituto, hombre o mujer, sea llamado a participar, en su carácter individual, en la actividad que libremente elija y en la cual piense que sus capacidades pueden ayudar a llevar a cabo obras en beneficio del total de la Universidad y en las cuales pueda obtener un mayor grado de perfeccionamiento. No debe creerse que se trata de establecer nuevas cátedras o sitios de simple entretenimiento, sino de centros de creación, de cultura, de trabajo y de expresión de la personalidad. Cada actividad recibe el impulso inicial, pero luego son los integrantes de ella quienes han de propender por su estabilidad o engrandecimiento; serán ellos los responsables de su éxito o de su fracaso.

Dentro de estas actividades nadie debe ser pasivo, sino un elemento esencialmente activo. Cada grupo deberá además proyectar acciones a fin de hacerlo cada día más importante y mantener un espíritu de unión, amistad y superación.

A menudo se olvida que las instituciones universitarias son sociedades, las más depuradas y perfectas dentro de las que estructuran la persona; que tienen un fin

específico: crear ciudadanos útiles y rectos; formados por diversidad de miembros que han de cumplir cada uno, individual y colectivamente, una función acorde con el fin propuesto. Las directivas, los profesores y los alumnos son las partes que configuran la entidad universitaria. Son partes no simplemente yuxtapuestas, con delimitaciones excluyentes y aspiraciones, deseos y necesidades opuestas, sino concatenadas, coherentes, relacionadas íntimamente. No siempre se comprende esta coordinación y los egoísmos desenfrenados convulsionan entonces estas instituciones. En el fondo hay una ignorancia absoluta de la realidad expresada de que la Universidad es una sociedad en la que todos sus miembros tienen derechos y obligaciones cuyo cumplimiento condiciona el mejor o el menor éxito de su fin.

Por consiguiente, toda realización que nuestra Universidad adelanta a través de la política de Bienestar Estudiantil debe tener como meta la Universidad misma, de la cual son componentes inseparables sus Directivas, sus profesores, sus alumnos y sus egresados, quienes por tal motivo son llamados a participar activamente en este ideal. Es conveniente que todos tomen parte a fin de darle permanencia, unidad y mayores proyecciones a este plan.



## CONTEXTO HISTÓRICO (Cont.)

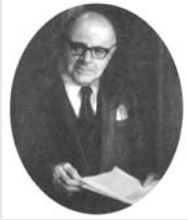

- En Colombia, es elegido el tercer Presidente del Frente Nacional, Carlos Lleras Restrepo, cuyo gobierno de "Transformación Nacional" impulsa una reforma constitucional que refuerza el poder presidencial y facilita la reforma agraria, el control de cambios y la creación de importantes institutos descentralizados como Proexpo, Inderena, Bienestar Familiar, Coldeportes, Colcultura y la Corporación Nacional de Turismo (CNT).



- En India, Indira Gandhi, de 48 años, hija de Jawaharlal Nehru, es elegida Primera Ministra tras la muerte repentina del Primer Ministro Shastri. Venció en las elecciones a su rival, el ex Ministro de Finanzas Morarji Desai. Declaró: "Lucharé para crear lo que mi padre llamaba un clima de paz".



- En China, el Presidente Mao Zedong, proclama el comienzo de la Revolución Cultural, el 13 de agosto, con la cual aspira a implantar un nuevo orden cultural y científico promoviendo a académicos, artistas y dirigentes de partido afectos a la Revolución Comunista de 1949. Declara: "Revolución no es escribir un artículo o pintar un cuadro (...), es un acto violento (cont. pág. 58)



Isabel Rivera, elegida por unanimidad como Reina Nacional del Deporte Universitario, dando lectura del Decreto No. 1 del 19 de julio de 1958 ante los rectores de las diferentes universidades. Preside Fernando Hinestroza Daza, rector del Externado de Colombia.

El alumno como ser social debe comprender que pertenece a un mundo variado y múltiple al cual debe aportar sus capacidades y dotes y del cual va a recibir dones y virtudes para su beneficio. Es necesario que el joven se cuide del exagerado tecnicismo para estructurar su personalidad y armonía con la cultura si en verdad desea influir en la vida de su país y poseer una "decorosa cultura".

En el Centro de Bienestar Estudiantil, el hogar tadeísta, se viene desarrollando este plan. Los alumnos, en cooperación estrecha con el representante de las Directivas, han creado clubes, comités, juntas, donde ellos ponen sus energías y talentos al servicio de sus propias ideas. Así hemos visto surgir y crecer el Club de Teatro, el Consejo Deportivo con todos sus comités, el Club de Danzas Folclóricas, la Tertulia literaria, el Círculo Musical, el Club de Estudiantes Cantores, el Club de Divulgación de Artes Plásticas, el Almacén, las Residencias, la Biblioteca general y circulante, el Café, la Cafetería, etc.

Ya el estudiantado empieza a tener una vida activa y noble dentro del Claustro y en forma que lo enaltece y beneficia. A través de estas acciones esperamos que la juventud de hoy logre de la sociedad el aprecio y el respeto que se le debe. Aspiramos a que el Centro de Bienestar Estudiantil de esta Universidad sea sitio de alta cultura, de sociabilidad y de ayuda, al cual llegue orgulloso el sabio, el artista, el líder y, en fin, quien ostente algún valor humano. Nuestra casa será el lugar donde el alumno esponga y actúe su personalidad y en donde los que ya brillan en la sociedad tengan la oportunidad de narrar sus experiencias y palpar y sentir el talento, la bonhomía y la altura moral de nuestros jóvenes.

Hemos podido observar también cómo a través de estas actividades se han ido logrando el acercamiento y la unión de estudiantes y de unidades docentes que hasta ayer se desconocían o se miraban con recelo. El principio de aprender a convivir, de fomentar el compañerismo y de realizar la unión se ve que está echando raigambre en nuestro espíritu universitario. A pesar







Delegación de la UJTL antes de abordar la aeronave de Avianca que los llevaría a Lima a los Juegos Deportivos Universitarios de los países bolivarianos.



Fiesta campestre en la Granja de la Universidad organizada por la Comisión Pro Reinado de Isabel I, con la asistencia de directivos, profesores y estudiantes de la UJTL. En la fotografía se destacan Rafael Calderón Reyes, Coordinador Técnico y Joaquín Molano Campuzano, Director de Relaciones Públicas y Secretario General de la universidad. (Invitación abajo).

En página anterior abajo: dentro de los muchos eventos que se organizaron a la candidata, la fotografía registra el ofrecido por Bavaria donde promocionó su popular cerveza Costeñita.

de las distancias individuales de cualquier índole, existe un lazo de unión, timbre de honra y de orgullo, el de ser tadeísta. En buena hora la competencia, el deseo de superación, pueden subsistir y fortalecerse en las tareas académicas. Está bien que cada Facultad o Instituto pugne por sobresalir en sabiduría. Pero lo que no es aconsejable es el deseo, fundado en tradiciones o criterios un tanto discutibles, de hacer a nuestros alumnos ínsulas ora fecundas y llenas de beneficios, ora aisladas en donde sólo reine la soledad y la amargura. Los tadeístas somos diferentes, ante todo consideramos al "hombre" y nos unimos en beneficio de ese algo permanente y trascendental, base de nuestra Institución y de la sociedad. ☐

Universidad de Bogotá  
"Jorge Tadeo Lozano"

La Comisión de Festejos Pro-Reinado de

**ISABEL I**

invita a Ud. a la "PACHAMANCA",  
conforme a las siguientes especificaciones:

**Día: Domingo 8 de Junio de 1958**  
**Horas: de 10 a. m. a 5 p. m.**  
**Lugar: Granja de la Universidad**  
**Usaquén, vereda de "Barrancas"**  
**Klm. 17 de la Carretera Central del Norte.**

**HABRA UN AVISO PERCEPTIBLE.**

**Valor de este Boleto personal \$ 10.00**  
(Debe presentarse a la entrada)

**"PACHAMANCA"**

La "Pachamanca" es un conjunto de comidas típicas que nuestros antepasados indios preparaban para celebrar los grandes acontecimientos, los días de júbilo y triunfo y especialmente, para demostrar que es posible la solidaridad y la confraternidad, aun entre grandes grupos humanos.

Gruesas piedras y la tierra misma se calientan con leña de maderas perfumadas. Llegada a punto de temperatura, se derrumba el horno y sobre las rutilantes brasas se ponen papas, yucas, arracachas; encima se ponen las piedras caldeadas y sobre ellas las carnes de los más diversos animales. Otrora eran de venado, de pato, de sajino, de cúchito, de borugo y de curi. Ahora son de res, de oveja, de cerdo, de gallina y de conejo. Se condimentan, según la época del año, con yerbas silvestres, cuyo número fluctúa entre quince y veinte: muña, chincho huascas, chisacá, pichinquita, y aji de diversas variedades.

Sobre las carnes se añaden otras piedras caldeadas y entre ellas van los choclos tiernos, los plátanos maduros, las habas verdes, las ibias, los cubios, las batatas y la maca.

El túmulo de comidas se cubre con hojas limpias y frescas de chisgua, de bijao y de plátano, y encima de ellas, húmedos paños de fique para recibir la gruesa capa de tierra fresca. Esta debe cubrir totalmente el mogote de la "Pachamanca", en punto tan grueso cuanto sea necesario para impedir la salida de humo o de vapor. El la cúspide se coloca un ramo florido y también una cruz.

En torno al montón de tierra de la "Pachamanca" bailan los concurrentes durante 70 o 90 minutos, preparando el espiritu y también el apetito, con estimulantes bebidas que antaño eran: chicha de jora o de wiñapo, de quinua, de camote o de mani. Ahora son Ron de Caldas, Néctar de Cundinamarca, Pichón de Santander, las infaltables Bavaria y Andina y las dulces Colombiana y Coca-Cola.

A la usanza antigua, modernizada hoy por los norteamericanos, se come con los dedos y se bebe higiénicamente a "pico de botella" junto al hoyo humeante cuyo grato tufillo atrae muchos metros a la redonda. Tierra abierta y convertida en olla es lo que significa la palabra "Pachamanca".

JAVIER PULGAR VIDAL.